

# CELINY

## Z P R A V O D A J 1/2026 S P O L E Č N O S T I S B Ě R A T E L Ů C E L I N

ČSR

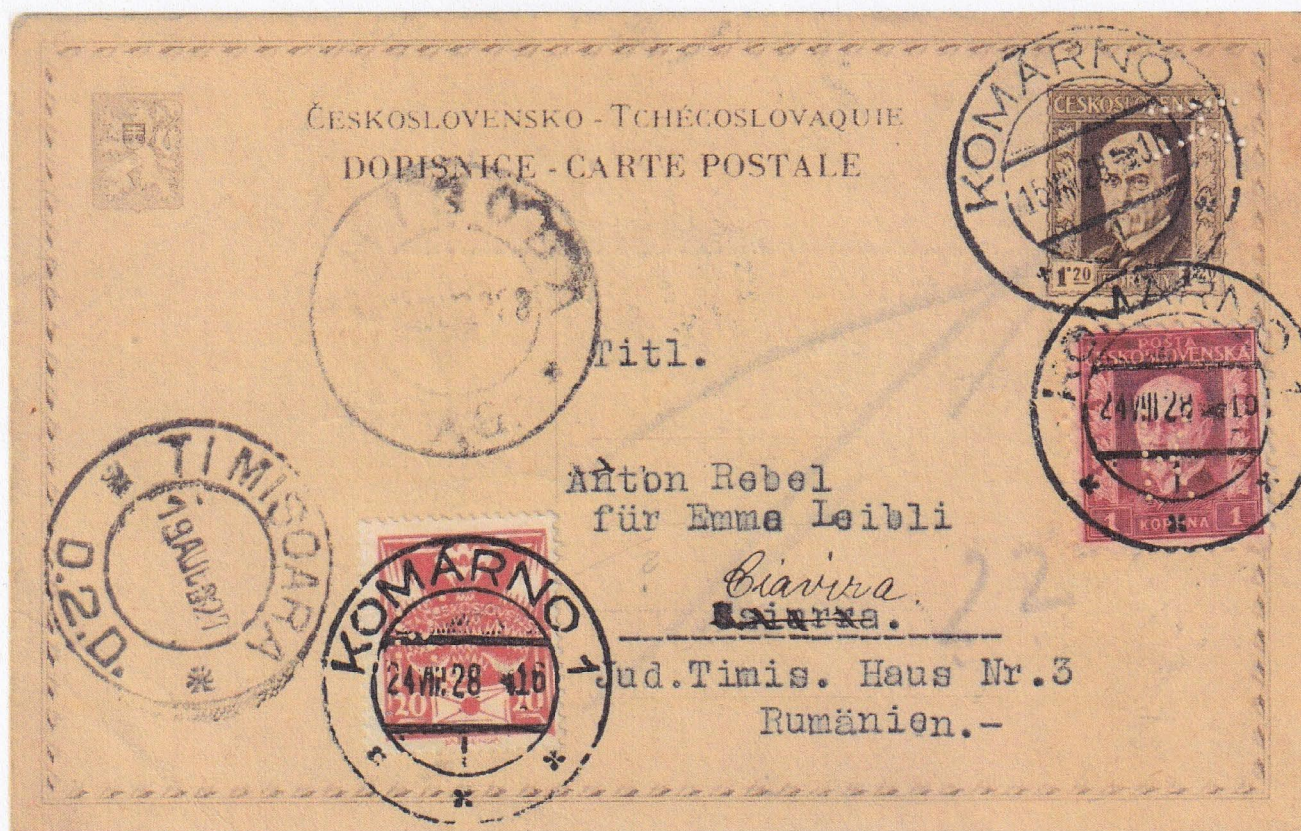

Perfin: CDV33 s natištěnou známkou TGM 1,20Kčs hnědá s perfinem "K" skrz natištěnou známku (= Vojtech Knapp, K4), firemní zásilka Bankhaus Knapp do Rumunska, KOMÁRNO 15.8.1928, přich. TIMISOARA 19 AUG a vráceno zpět odesilateli. Znovu vyplaceno 1K + 20h (se stejným perfinem), KOMÁRNO 24.8.1928 a posláno na opravenou adresu, přich. Chisoda. Na celině dosud neznámý perfin, vzácné opakované zaslání. PaC

## NEDOSTATEČNĚ VYPLACENÉ DOPISNICE DO CIZINY

Nedostatečně vyplacené dopisnice do ciziny (a nejen ty), byly v zemi příjemce, většinou zatížené dopltným. Uvádím tři příklady:

Dopisnice CDV 28 zaslaná z Trenčianských Teplic 29.X-25 do Vídně 1-XI-25 kde ji pošta zatížila dopltným ve výši 21 Grošů. Správný tarif pro blízkou cizinu byl v V. tarifním období 1,20Kčs.



Dopisnice CDV 62/1 zaslaná z Českého Těšína 6.IX-36 do Těšína (polského) 7.IX-36 kde ji zatížily dopltným ve výši 30 Grošů.





1920: CDV 23 s natištěnou známkou 40h Osvobozená republika hnědá, odesláno 31.VII.21 z Králík do Vídně. Nedostatečně frankováno, vyplaceno jako vnitrostátní zásilka, správné výplatné bylo 50h. Ve Vídni zatíženo doplatným ve výši 1,20K.



1925: CDV 30 s natištěnou známkou 50h TGM Jubilejní, špatně vyplaceno jako vnitrostátní zásilka. Chybně zasláno do Třebotína (Breitenstein), pošta Zlatá Koruna, následně dosláno do Breitenstein (Semmering), zde zatíženo doplatným ve výši 500K.

Dopisnice CDV 71/1 zaslaná z Brna 22.VI-38 do Schleinbach 24-VI-38 kde ji pošta zatížila doplatným ve výši 7 Gr. Správný tarif pro blízkou cizinu byl v VI. tarifním období 1,20Kčs.

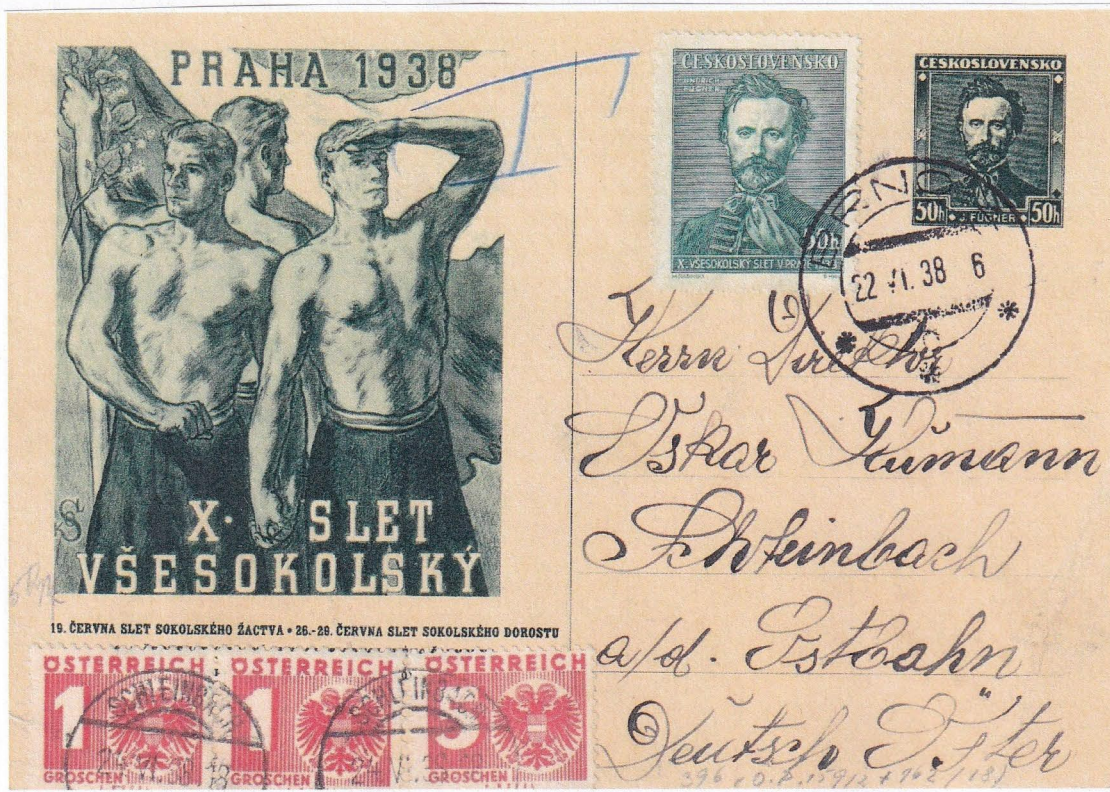

Obdržel jsem reakci na článek ve zpravodaji 4/2025. Tentokrát jde o podací lístek bez přetisku – slovenský CPL 2. Použit byl 19.V.46 na poště KOŠICE 2, s doplňkovou frankaturou 50h Masaryk Vyobrazení použito z webu FILATELIE STOŠEK s.r.o.

## ...NĚCO NENÍ VPOŘÁDKU...

...na titulní stranu čísla 1/2025 zpravodaje CELINY jsem umístil mimořádnou československou dopisnici CDV 72 s obrazem Jihlava - Iglau č. 222. Bohužel s chybným popisem samotné celiny, ale to by bylo to nejmenší....Krátce po rozeslání zpravodaje se mi sešlo několik ohlasů od našich členů....

Nejobsáhlejší byl článek našeho člena, významného sběratele a vystavovatele Protektorátu BuM ing.Michala Příkazského z Brna. Jeho příspěvek, který mezitím vyšel již v časopise Filatelie č. 10/2025 s drobnými úpravami a doplňky, především v obrazové části, též otiskují...

V jedné podzimní aukci byla nabízena za vyvolávací cenu 120.000 Kč vyobrazená dopisnice CDV 72 s obrazem Jihlava - Iglau č. 222 (obr.1), která představuje jednu z nejhledanějších prvorepublikových obrazových dopisnic. Podle datace na zadní straně dopisnice na ni odesílatel napsal zprávu 12.3.1939 ve Znojmě a pošta ji podle otisku podacího čs. dvojjazyčného razítka Znojmo \* Znaim 1\* 1a (Vot.Monografie díl 17, str.177, raz.č.2841/1), převzala k dopravě o týden později dne 19.3.1939. Hrozinkou na dortu tedy mělo být mimořádně pozdní poštovní použití této vzácné dopisnice až po 15. březnu 1939.

Po zběžné prohlídce, kdy dopisnice působí velice autenticky však zjistíte, že zde něco není v pořádku. Znojmo se od 9. října 1938 nacházelo na území zabraných Sudet a krátce po vzniku Protektorátu Čechy a Morava bylo již 19.3.1939 více jak půl roku součástí Německa. Československé známky a celiny platily v Sudetech do 20.10.1938, takže dopisnice v Německu již několik měsíců neplatila a při odeslání do protektorátu by v době do 31.3.1939 musela být vyplacena říšskými známkami s tarifem pro blízkou cizinu ve výši 12 Rpf, nebo jako nevyplacená by měla být zatížena trestným doplatným ve dvojnásobné výši. Také použití podacího čs. dvojjazyčného razítka I. typu se zkratkou Č.S.P. v původní podobě bez vylámaného českého textu, bylo ve Znojmě v té době již nepředstavitelné. Poštovní úřad Znojmo 1 (i Znojmo 2) používal hned od října 1938 tři německá razítka „rakouského“ původu Znaim 1, a, b, c (obr. 3 a 4). Jen velice krátce po obsazení se vyskytují doklady s otisky znárodněných razítek čs. původu (obr.2). Z poštovních dokladů té doby však není doloženo jakékoli použití původního čs. razítka Znojmo 1 \* Znaim 1 \* 1a, kterým je známka na dopisnici znehodnocena a to ani jeho znárodněné (poněmčené) varianty. Když se nad tím zamyslíte, tak jako první možnost člověka napadne chybně nastavený letopočet v razítku nebo celkem obvyklý nešvar úpravy letopočtu poštovního razítka z roku 1938 na rok 1939 i v jinak autenticky vyhlížejícím příchozím firemním razítku pojišťovny LEGIA z 25. března a úpravy datace odesílatele na zadní straně (od sběratelů kteří měli uvedenou dopisnici možnost prohlédnout pod lupou i toto razítko vykazuje znaky dodatečného „otisku“ a tudíž falza). Jenže kdyby tomu tak bylo a z letopočtů 1938 by někdo vyrobil rok 1939 znamenalo by to, že dopisnice č. 222 Jihlava - Iglau by musela být použita asi tři měsíce před tím, než byly ve skutečnosti dopisnice CDV 72 v červnu 1938 vydány. A to není možné. Z toho plyne, že dopisnice musela být skutečně použita v březnu 1939. Nezbylo tedy než si podrobněji prohlédnout podací razítko. Díky zvětšení, které umožnil poměrně kvalitní sken je vidět, že některé části podacího razítka nevypadají jako otisk razítka a je tedy možné vyslovit domněnku, že razítko je na dopisnici „vytištěno“ kopírkou, nebo celé dokresleno. Nakonec jako důkaz posloužil (kontrolní otisk razítka z evidenční karty přidělovaných razítek poštovním úřadům v archivu Poštovního muzea



Obr.1



Obr.2

Razítko ZNAIM 1/b 26.X.38 na německé celinové dopisnici vydání 1938 MiP 236 (38-119-2-B7)

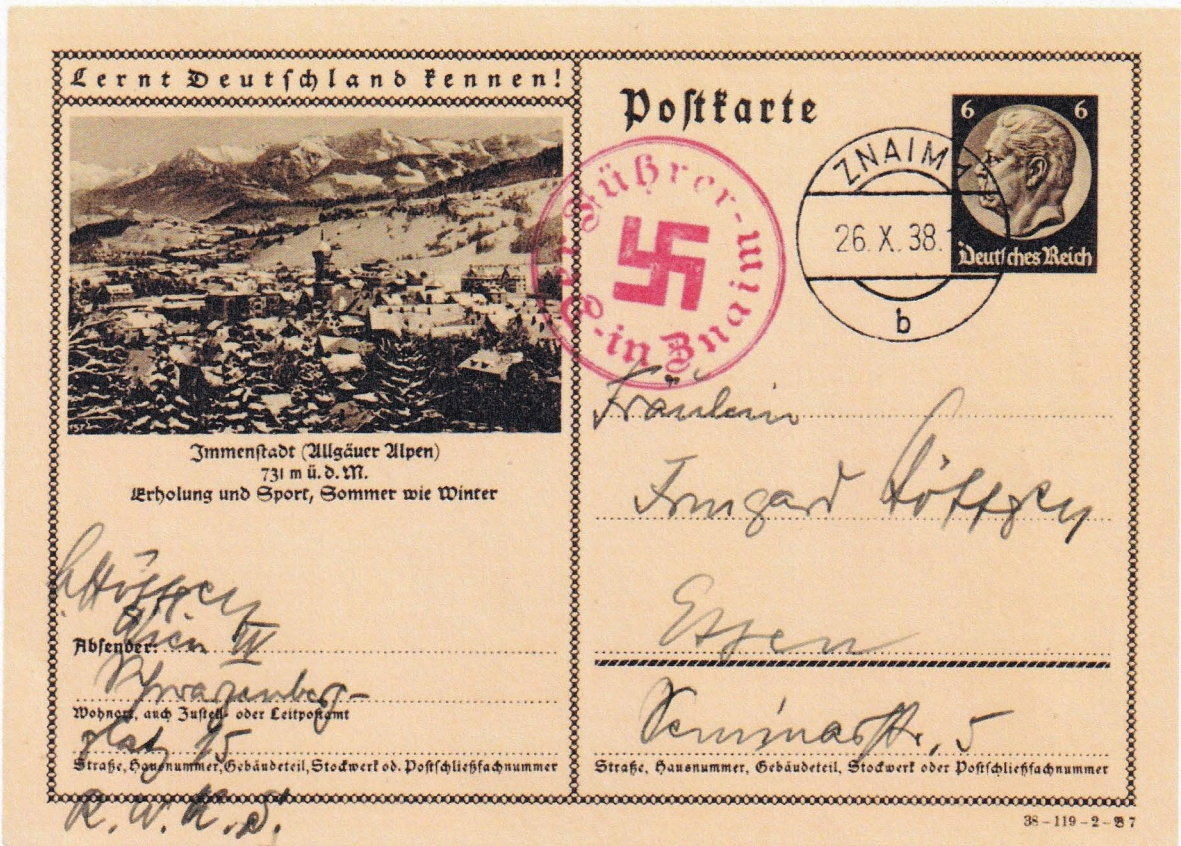

Obr.3

Razítko ZNAIM 2/b 19.X.38 na československé celinové dopisnici CDV 65 s doplňkovou frankaturou 7x 10h SSZ (celkové výplatné blízka cizina) a německou 10pf Hindenburg zaslanou do ČSR. Známky i celiny ČSR dle mě dostupných informací byly ještě dne 19.10.38 platné...

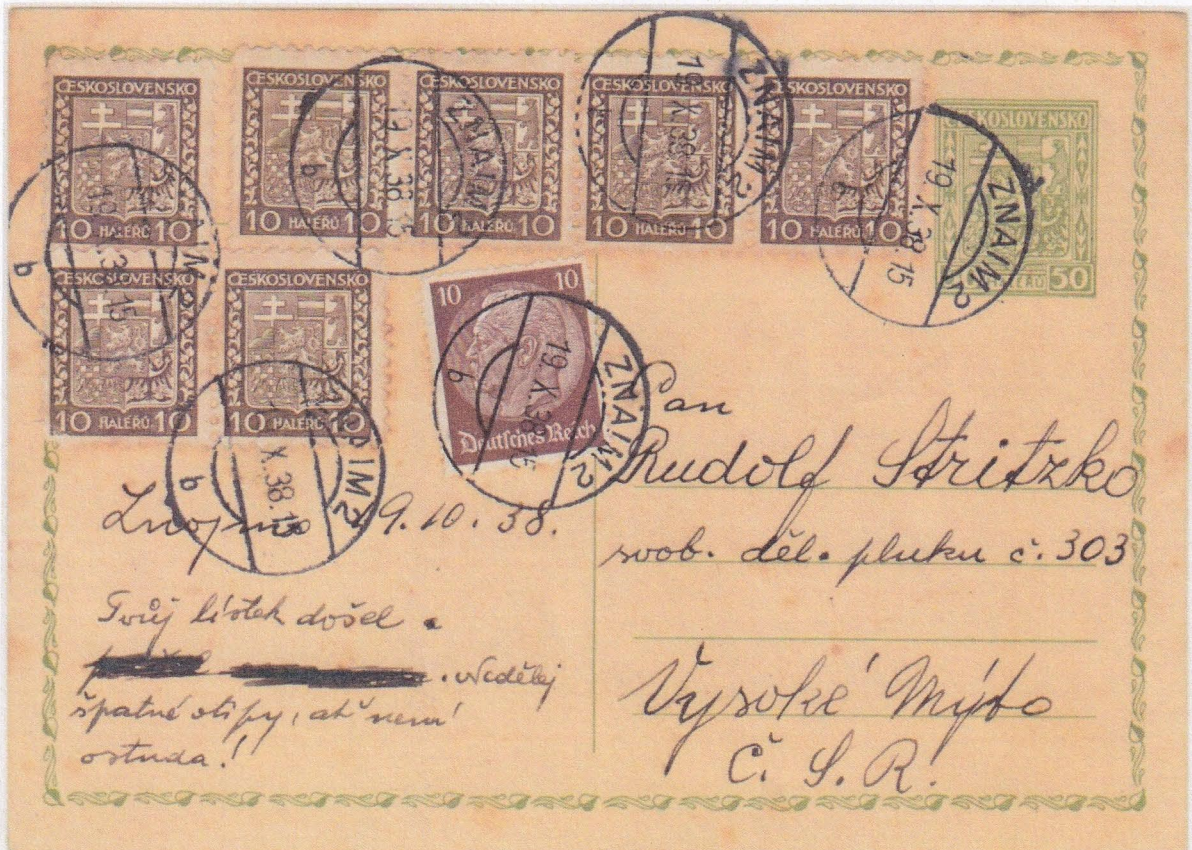

Obr.4

(obr.5) a novinová zásilka s otiskem předmětného razítka z roku 1929 (obr. 6), který sice není dokonalý, ale ze kterého jsou i tak na první pohled patrné rozdíly mezi oběma razítky. To mě přimělo k pravděpodobné rekonstrukci příběhu „cesty“ této pozoruhodné dopisnice, na jejímž úplném začátku byl odesílatel Antonín Pekárek, bytem ul. Haukova 5 ve Znojmě, který shodou okolností vlastnil československou dopisnici CDV 72 s obrazem Jihlava - Iglau č. 222 a chtěl ji využít pro odeslání zprávy do Prahy, protože na česko-slovenském území byla 12. března 1939 ještě platná. Díky natištěné známce s obrazem prezidenta Beneše se však ve Znojmě již nedalo spolehnout na to, že německý poštovní personál by dopisnici s portrétem nenáviděného československého prezidenta vůbec odeslal, a pokud ano, zatížil by ji jako nevyplacenou doplatným. Protože hlavní silniční tahy a železnice ze Znojma na Prahu a do Brna byly přerušeny, probíhalo tehdy přímé spojení mezi obsazeným Znojmem a zbytkem republiky především po silnici ve směru na nedaleké Přímětice, které jsou dnes již součástí Znojma. Za železniční tratí ze Znojma do Prahy zde podle pamětníků tvořil hranici potok Leska a kousek za ním na západní straně silnice stál osamocený dvojdům, ve kterém byla zřízena společná celnice. V Příměticích byla poštovna, jejímž vyúčtovacím poštovním úřadem byla pošta v sousední obci Únanov. Za protektorátu zde začínala autobusová linka ČMD č. 1515g Přímětice - Dukovany - Ivančice, která ve směru na Prahu měla návaznost na linku 1515h Ivančice - Dukovany - Mor. Budějovice (na rozdíl od vlakových pošt však autobusové linky neměly poštovní razítka, kterými by v průběhu dopravy orážely zásilky). Občas se tedy vyskytují protektorátní zásilky které byly orazítkovány jen gumovým razítkem poštovny Přímětice. Pan Pekárek zřejmě měl možnost dopravit dopisnici na blízké území možná právě na poštovnu v Příměticích a zde ji jako platnou s vnitrostátním tarifem předat k poštovní dopravě. Možná se to však odehrávalo právě v době, kdy německá vojska 15. března 1939 obsadila zbytek území Česko-Slovenska, vznikl Protektorát Čechy a Morava a nejen poštovní doprava se nacházela v nepředstavitelném zmatku. Je tedy možné, že čs. dopisnice CDV 72 s obrazem Jihlavy dopravená ze Znojma do Prahy bez podacího poštovního razítka se díky uvedeným okolnostem mohla vyskytnout. I neorazítkovaná by tedy představovala autentický, mimořádně vzácný poštovně historický doklad, který odrážel tehdejší poštovní praxi a hektickou provozní situaci, byť absence podacího razítka představuje určitý a nejen estetický nedostatek. Někdo však chtěl tuto vzácnou dopisnici „vylepšit“ a podle adresy odesílatele na ni doplnil chybějící znojemské razítko v původní podobě s ponechaným českým názvem a se zkratkou Č.S.P. Kdyby však někdo místo čs. razítka Znojmo 1/Znaim 1, 1a "použil" třeba čs. razítka Únanov, možná by to „vylepšení“ prošlo. Takto však někdo vyrobil věc, která nemohla ujít pozornosti a hodnotná dopisnice se stala spíše jen suvenýrem, než kdyby byla s odpovídajícím popisem ponechána v původním stavu. Nebezpečnost tohoto falza však spočívá v tom, že je schopné oklamat mnohé sběratele.

(Obr.6 na straně 19)

Pro ilustraci zařazuji podobnou CDV 72/262 Znojmo - Znaim použitou v říjnu 1938 (obr.7)

...a závěr pro mě jako sběratele a redaktora? Tento částečný padělek jsem, jak se říká, „sežral i s navijákem“. Takže - příště při prohlížení mimořádných položek zapojit více rozum než cit...

Na závěr doporučuji všem vyhledat a přečíst si na internetu práci:

Znojmo a okolí v době okupace nacistickým Německem. Diplomová práce Brno 2019, Bc. Nicole Kollmannová (<https://theses.cz/id/xlefjp/>) mnohé je zde objasněno.

JK

2839/1



# Znojmo 1

Znojem 1



2839/2



# Znojmo 1

Znojem 1

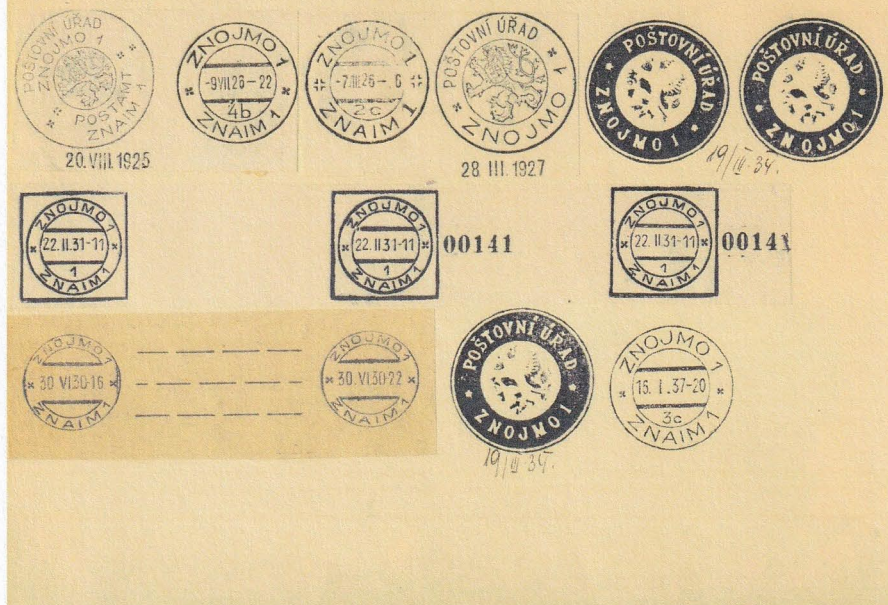

Pro ilustraci otiskují obě karty razítek poštovního úřadu Znojmo 1 uložené v Poštovním muzeu.

Obr.5

Československá celinová dopisnice CDV 72/262 ZNOJMO-ZNAIM použitá v krizových dnech října 1938. Rukopisně modře poznámka „cenzura 2/X 38“ na líci a zabarvením adresy a dopsáním „pěší pl.10.“ na rubu.

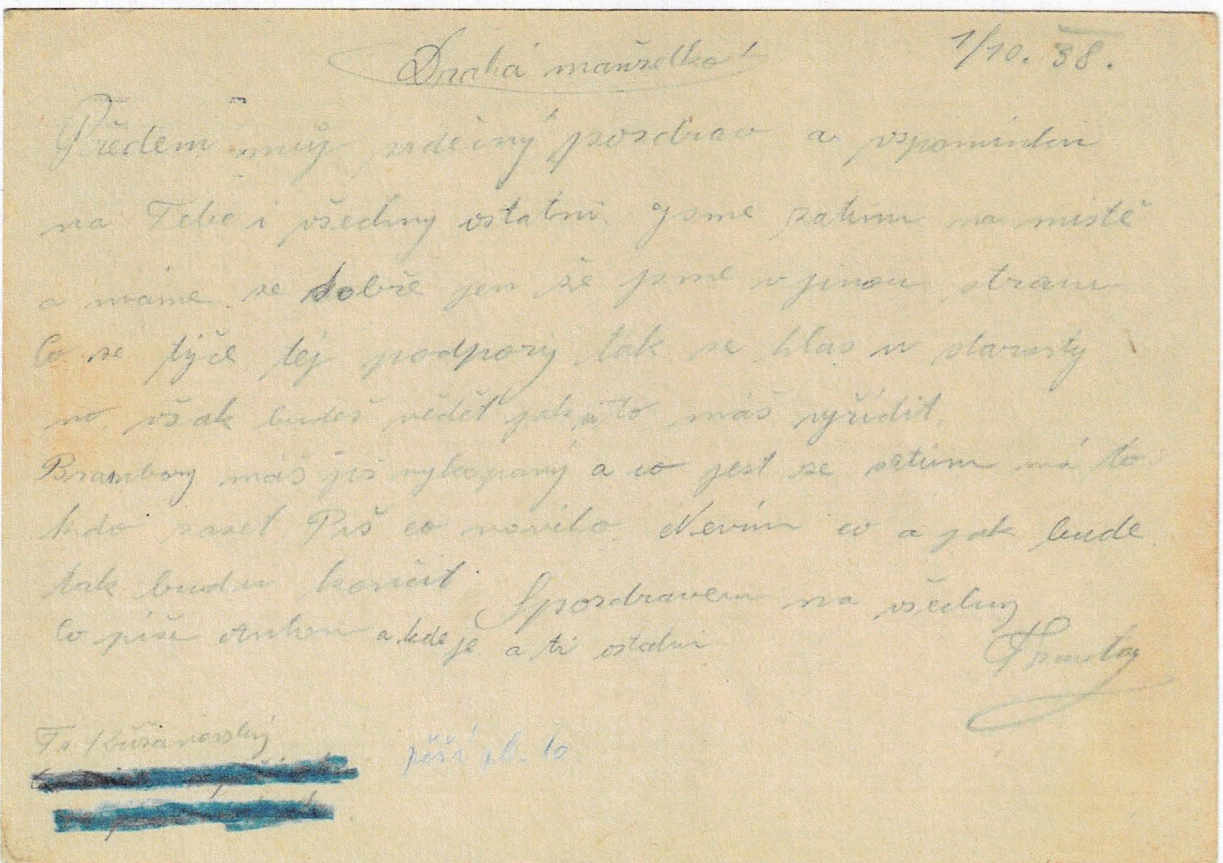
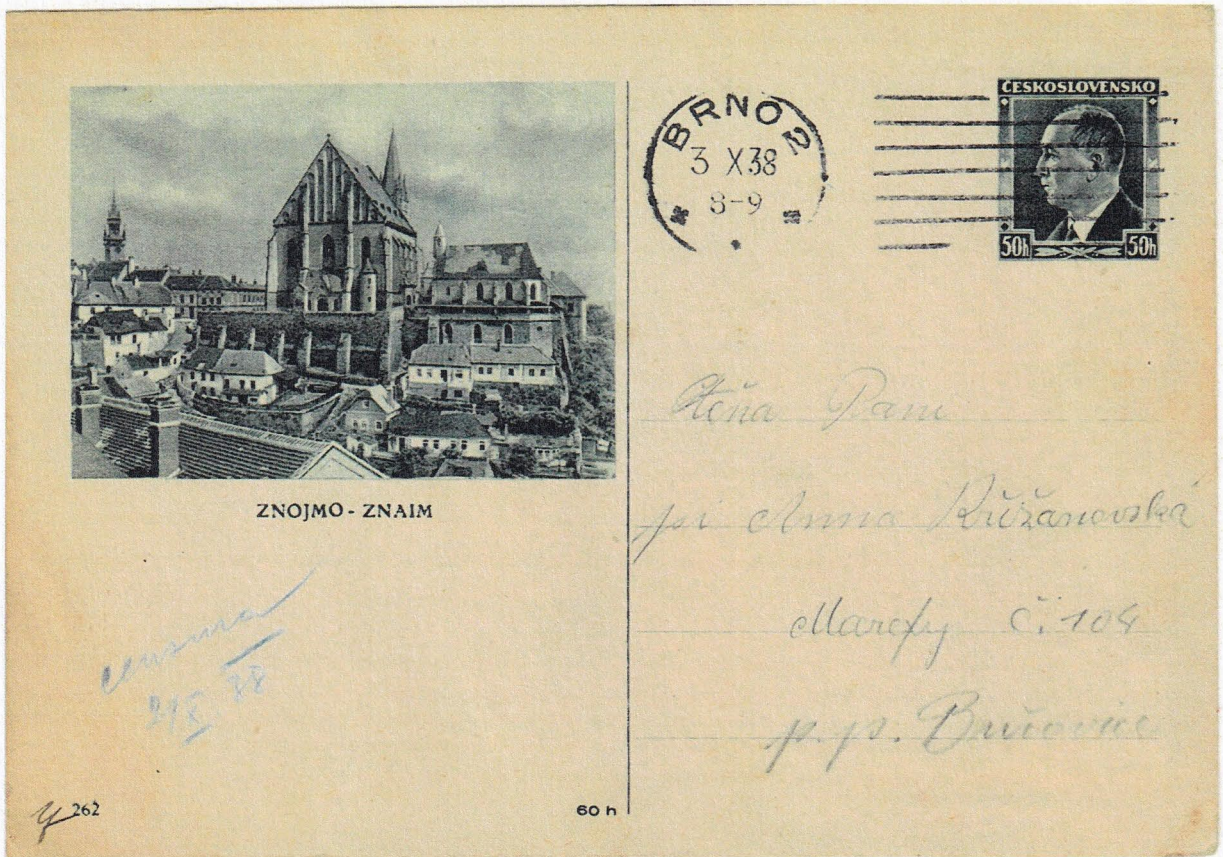

Obr.6

# ČESKOSLOVENSKO

## V. Soukup

V reakci na článek J. Krátkého ve zpravodaji Celiny 2 / 2025 předkládám zmíněnou dopisnici CDV 77 s rozdílnou výškou koncové části v přetisku ČESKOSLOVENSKO použitou dne 22.XII.45-18 na p.ú. Prievoz. Ukázka je doprovázená detailem přetisku spolu s detailem jeho koncové části - výška písmen je cca 2,8 mm / / 2,4 mm. Na rozdíl od zmíněného článku se to týká až písmene "N" a rozteč mezi písmeny zde nevypadá rozdílná. Spíše pro mě neměřitelně větší rozteč mezi "E N". Zda jde o shodný přetisk nebo je jich více ?. Snad to přispěje k řešení nastolené problematiky. Mám, ale obavy jestli nevnášim trochu zmatek a že jde o více razítek ? Kvalita otisků nebývá zrovna pravidelná, respektive kvalitní.

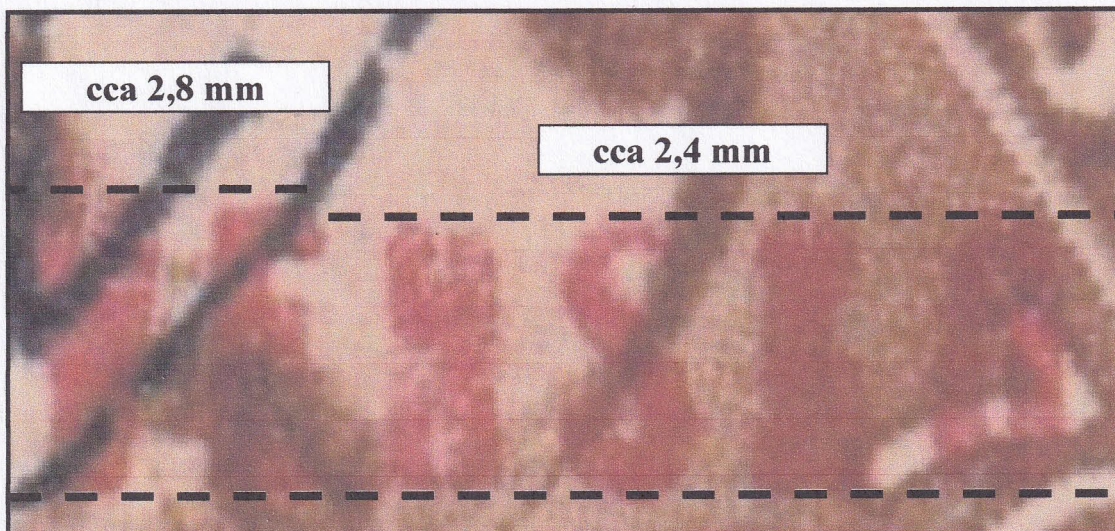

### Ukázka ze souboru podacích lístků CPL, výpomocné vydání

K uvedené reakci připojuji také jednu zajímavost z oblasti přetisku ČESKOSLOVENSKO na CPL 5, zde provedení ruční (původně slovenský CPL 2). Přetisk má jen koncovou část, snad nedotisk či je poškozená první polovina, případně došlo k překrytí. Lze vidět malou stopu barvy po písmenu "V" jako šikmou čárku před mírně poškozeným písmenem "E" v horní části. Písmena "E" a "N" mají cca shodnou výšku, tj. rozdílou, jako výše uvedený přetisk na CDV 77. Závěrem textu, je možný zvýšený šikmý přítlak nebo smykový tisk na koncové části razítka, ale vzhledem na skutečnost poměrně kvalitního otisku písmene "N" je teorie trochu sporná a nezapadá sem také stopa po písmenu "V". Nutno vzít v úvahu razítko v gumové formě jež může být vlivem používání anilínové barvy poškozené.

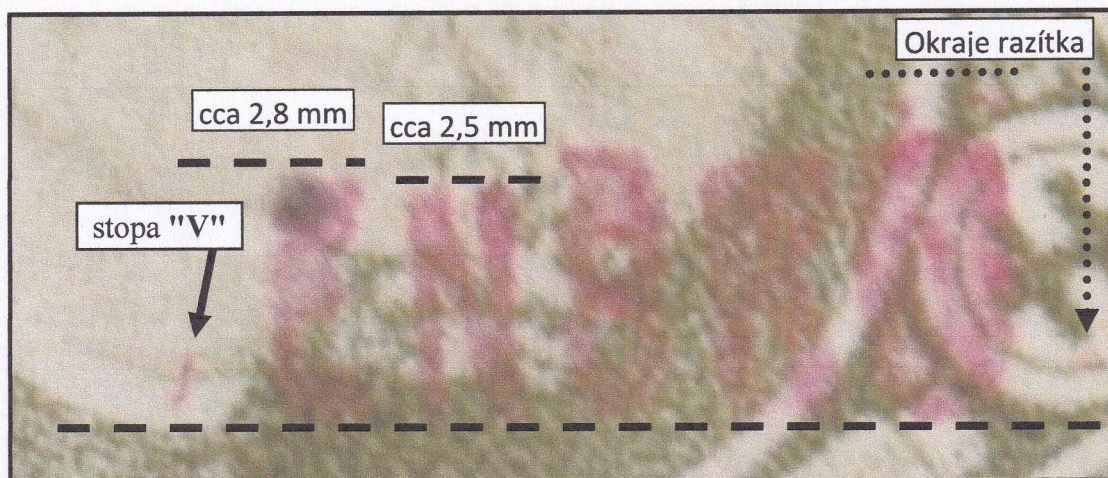

Podací lístek na TLG číslo 24283 dne 24.X.45-16, TTÚ/Bratislava/b, podaný 08,35 hod., počet slov neudán, poplatek 17,60 K. Připojen poplatek 1,10 K za CPL, celkem 18,70 K. Odesláno na p. Krzystek - Praha. (CPL 2c olivovozelená). Na CPL je přetisk "ČESKOSLOV-E(E)NSKO" jen částečný, s přítlakem vpravo nahoru

je nepravidelně rozšířen, viz detail.

Platené služobné údaje	
PODACÍ LÍSTEK	
na telegram č. 24283	slovom
na Krzystek	
v Praha	
podaný o 01 hod. 35 min.	
Poplatky 17,60 Ks. 1,10 h.	
18,70	
Podpis. Kva	
C 1939.	

#### Poznámky:

- Použitá známka č. 393, vydána je dne 18.8. 1945 v sérii " Londýnské vydání ". Zde jde o doplnění sazby na 1 korunu.
- Prodejní cena CPL je 1,10 Kč, zápis pod poplatky.
- Vliv na rozměry otisku razítka má použitý přítlak.

# ČSR

Do dnešního čísla zpravodaje jsem zařadil dvě ukázky použitých CDV 111 s natištěnou známkou A.Zápotocký 30h hnědá, papír světle hnědý, datum vydání 1.8.1953.



První ukázka je dopisnice zaslaná do Číny, doplňková frankatura 15h KG, přichází DR v černé barvě a dvě řádky fialového, pro mě zcela nerozluštitelného razítka. Zajímavá destinace.



Druhá ukázka je dopisnice zaslaná doporučeně letecky z Kamenice u Stránčic do Maďarska, doplňková frankatura 1,80 Kčs. Nečitelné přichází DR.

...jako ohlas na článek ve zpravodaji Celiny 4/2025 jsem obdržel tuto celinovou fotodopisnici CPH 11 FP 4063 – 020792 s natištěnou známkou 1,50Kčs Prezident KG s doplňkovou frankaturou 30Kčs (přefrankováno o 1,50Kčs), zasláno do Německa. Použití CPH v době měnové reformy je vyjímečné.

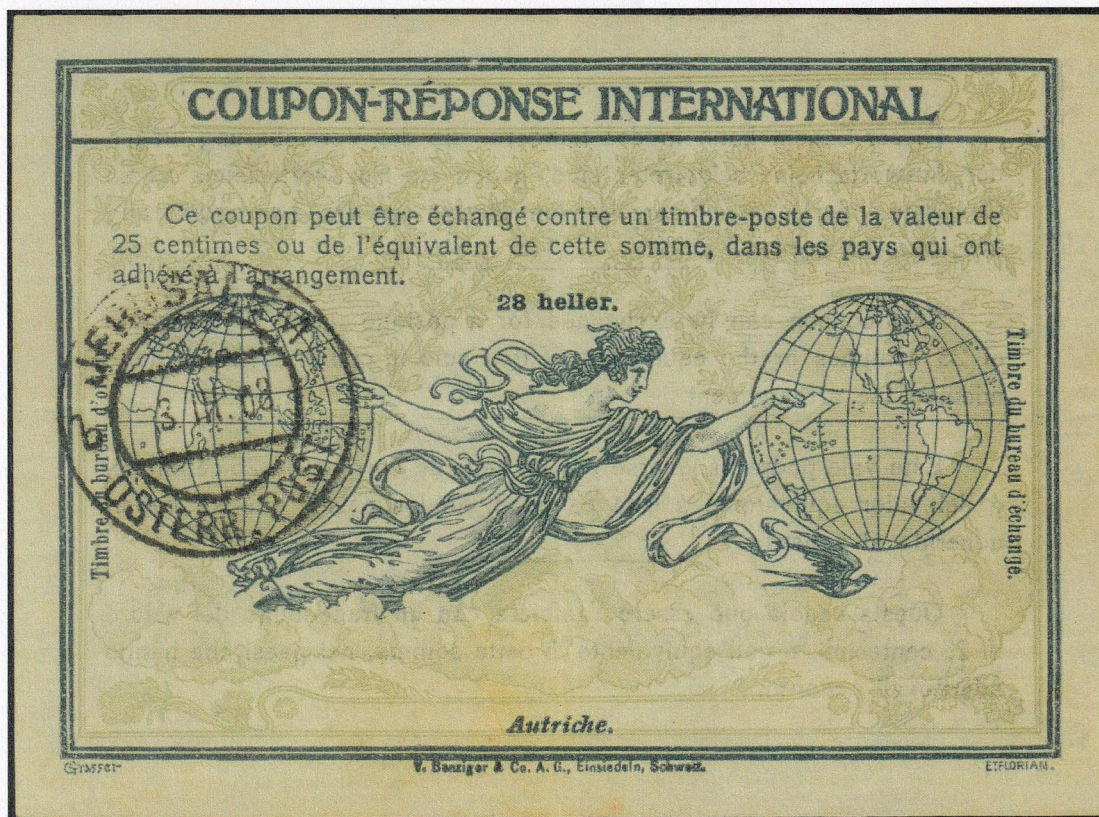

...a ještě tuto rakouskou CRI I. typ použitou v Levantě na poštovním úřadě v Jeruzalémě. Zcela mimořádné.

## RAKOUSKO

Do dnešního čísla zpravodaje CELINY jsem zařadil dvě ukázky první dopisnice světa.



První je ukázka dopisnice MiP14 (vydání 1872) uspořádání rohů ?BAB s doplňkovou frankaturou 3kr FJI Perlový medailon. Zasláno roku 1876 z WIEN do Anglie, méně běžná destinace.

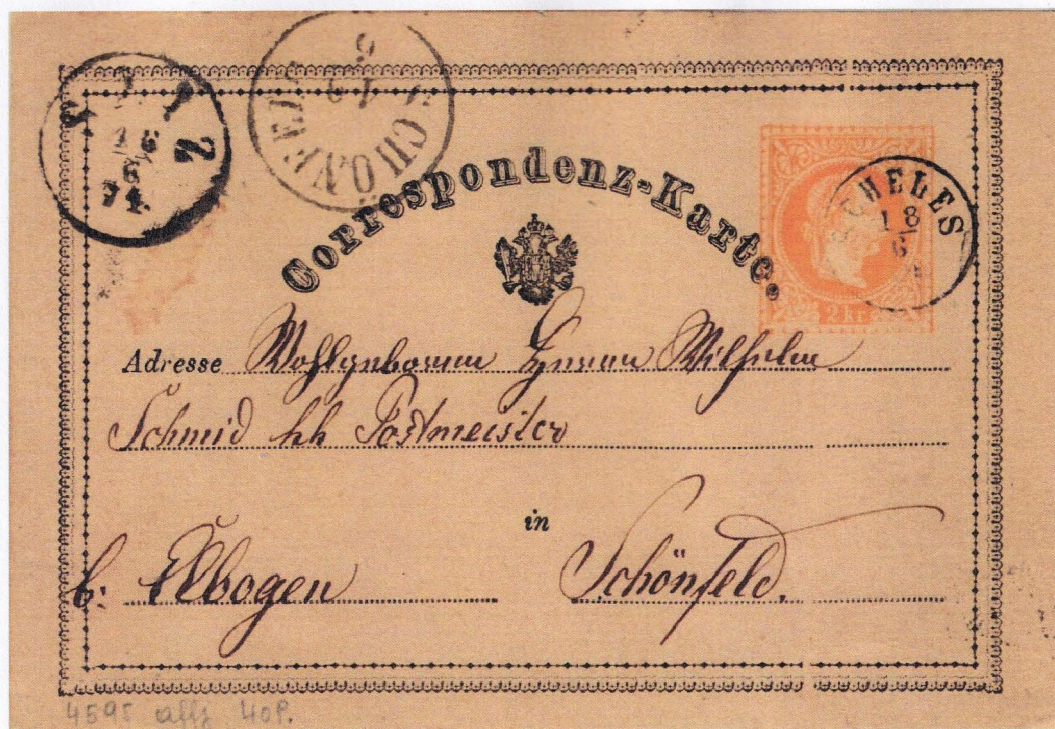

I druhá ukázka je dopisnice MiP14 (vydání 1872) uspořádání rohů BCBC. Na dopisnici je viditelný nedotisk jak adresních linek tak horního i dolního rámečku. Pravděpodobně poškozená deska. Zasláno roku 1874 z SCHELES (Želízy) do SCHÖNFELD(Krásno). Zajímavá výrobní vada.

## RAKOUSKO



Při prohlídce virtuální výstavy Exponet jsem narazil na tuto mimořádně zajímavou dopisnici MiP 216 vydání 1908. Dopisnice s natištěnou známkou 5h FJI Jubilejní zelená byla použita 16.II.1917 v době prodloužené platnosti (do 31.III.1917). Výplatné bylo v této době (po 1.10.1916) za celinovou dopisnici 8h, chybějící výplatné zde realizováno doplňkovou frankaturou 3h Koruna (Mi.185) vydání 1916. Dopisnice je velmi hustě popsána i v části pro adresu, odeslána byla z Vídně do Merana a zde zatížena doplatným ve výši 15h, viz. rukopisná poznámka 15 modrou pastelkou. Doplatné 15h je realizováno smíšenou frankaturou doplatních známek 14h Velké číslo (1908) a 1h Provizorní (1916/7) nalepené na lístku papíru. Mé vysvětlení pro doplatné je toto: celina i doplňková frankatura byly v době použití platné a nominál odpovídá výši výplatného za dopisnici. Text v adresní části je však nepřipustný a poštovní úředník na daný doklad pohlíží jako na dopis jehož základní výplatné je 15h. Rozdíl výplatného je 7h + trestné porto 7h + zaokrouhlení na pětihaléře (ne matematicky, vždy nahoru) = 15h. Mimořádný doklad. JK

U zálepek se stává častěji, že při otvírání je poškozena doplňková frankatura, poštovní nálepka i samotná celina. Dvě takové ukázky jsem vybral do dnešního čísla zpravodaje.



První ukázka je zálepka MiK 15 pro místní styk vydání 1890 3kr FJI Dveřní rám modrozelená s doplňkovou frankaturou 6x 2kr FJI Dveřní rám hnědá zaslaná ve Vídni potrubní poštou. Ne zcela běžná kombinace, bohužel při otevření významně poškozena jedna známka.



Druhá ukázka je zálepka MiK 41 pro místní styk vydání 1899 6h FJI Dveřní rám oranžová, papír šedomodrý, bez doplňkové frankatury. Zatíženo doplatným 14h, které je realizováno smíšenou frankaturou známek doplatních, dvoupáskou Mi 11 2x 2h nezoubkované s ochranným rámem vydání 1899 a Mi 28 10h vydání 1900. Ne zcela běžná kombinace, bohužel, při manipulaci významně poškozena jedna známka, při otvírání odtržen část okraje archu. Doplatní známky znehodnoceny červeným otiskem denního razítka PRAG 1 \* PRAHA 1 b. Nezbývá než konstatovat bohužel.

## RAKOUSKO

V archivu obrázků a rozepsaných článků pro náš zpravodaj jsem objevil poslední příspěvek našeho bývalého kolegy ing. J. Petráska. Jde o rakouskou dopisnici MiP 233 s natištěnou známkou 8h Karel tmavě zelená v soukromé úpravě pro psací stroje.

Reklamu si zadala firma V. HOLEYŠOVSKÝ z Prahy – Karlína. Doplnková frankatura 2h je realizována známkou spěšnou vydání 1916. Odesláno 17.9.1918 z Karlína do Prahy. JK

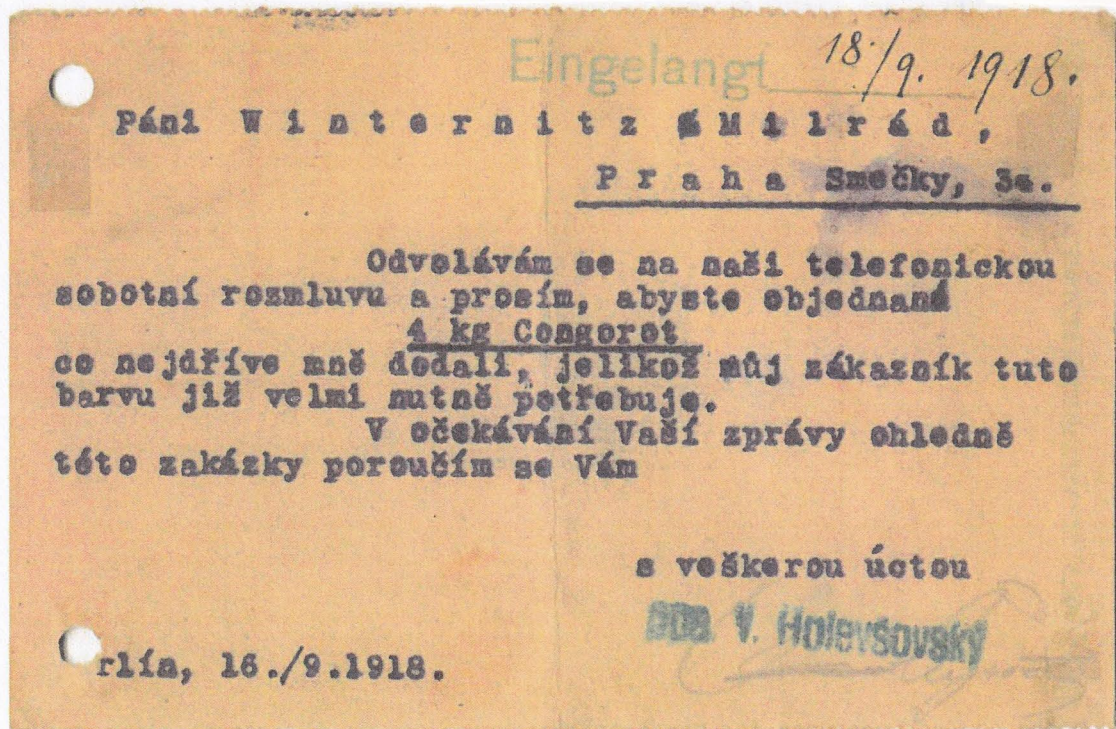
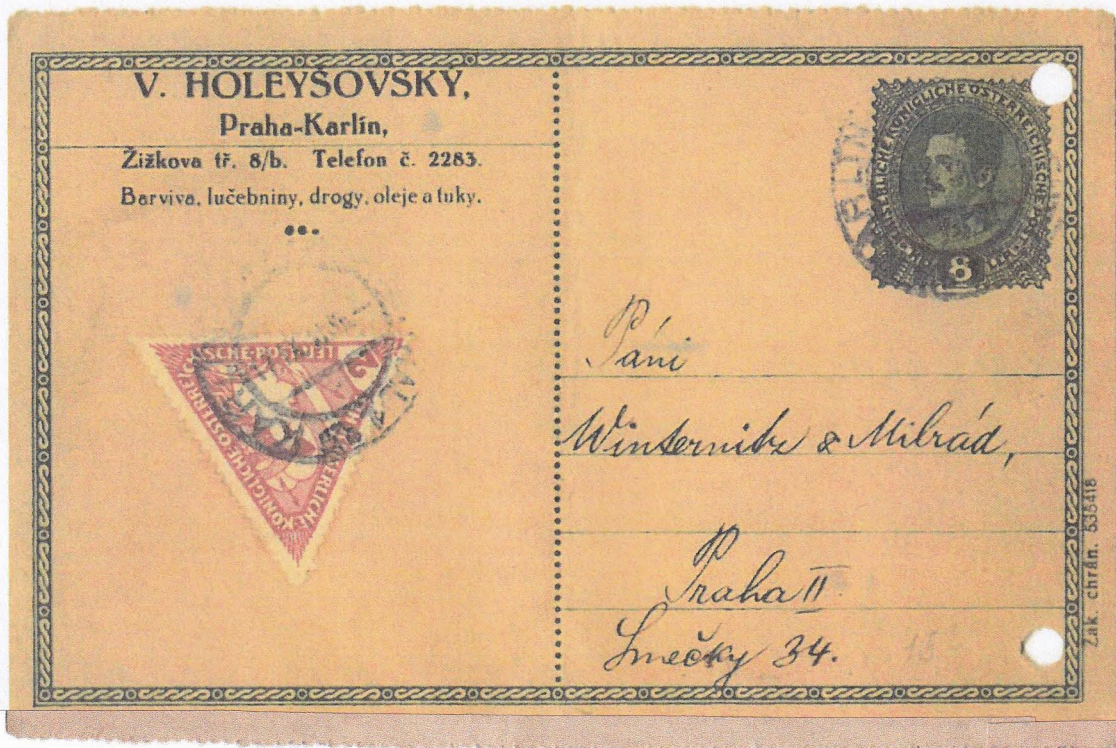

# RAKOUSKO

Jedna z posledních rakouských celinových dopisnic – vydána 1.9.1918, s natištěnou výplatní známkou 10 h Císařská koruna, tisk červenofialový, bez textů, jednoduchá - různé druhy papíru. Dopisnice použita vnitrostátně, doporučeně. Výplatné 10+25h, odpovídající frankatura. Zasláno 21.X.1918 z Terstu do Kolečan. V pravém dolním rohu otisk čtverce v barvě známky, velikost cca 4x4mm. Vzdálenost od linek viz.obr.

Musím přiznat, že něco podobného jsem ještě u tohoto vydání dopisnic neviděl. Ořezová značka? Uvolněná mezernice? Poradí někdo ze sběratelů? Děkuji JK

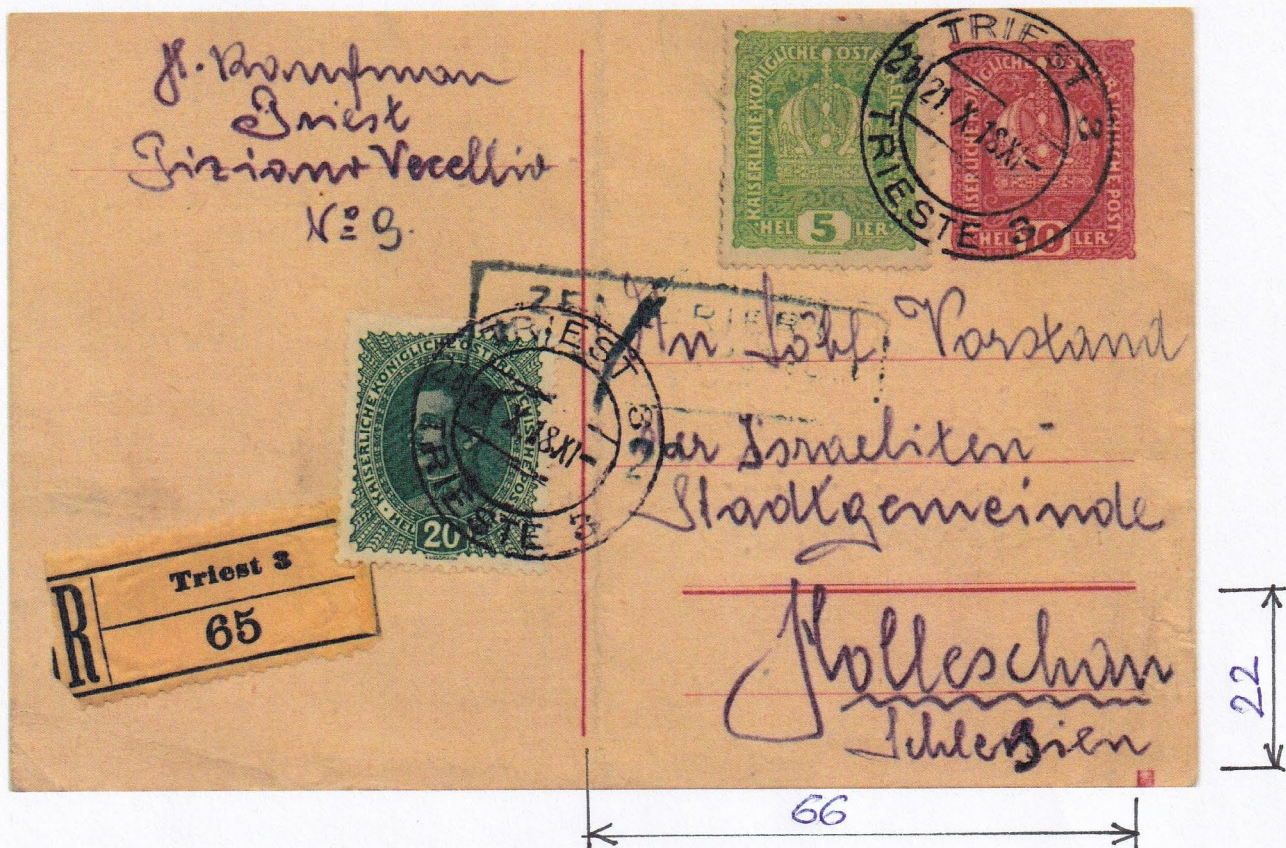

Obr.7

## KORESPONDENCE SLAVNÝCH

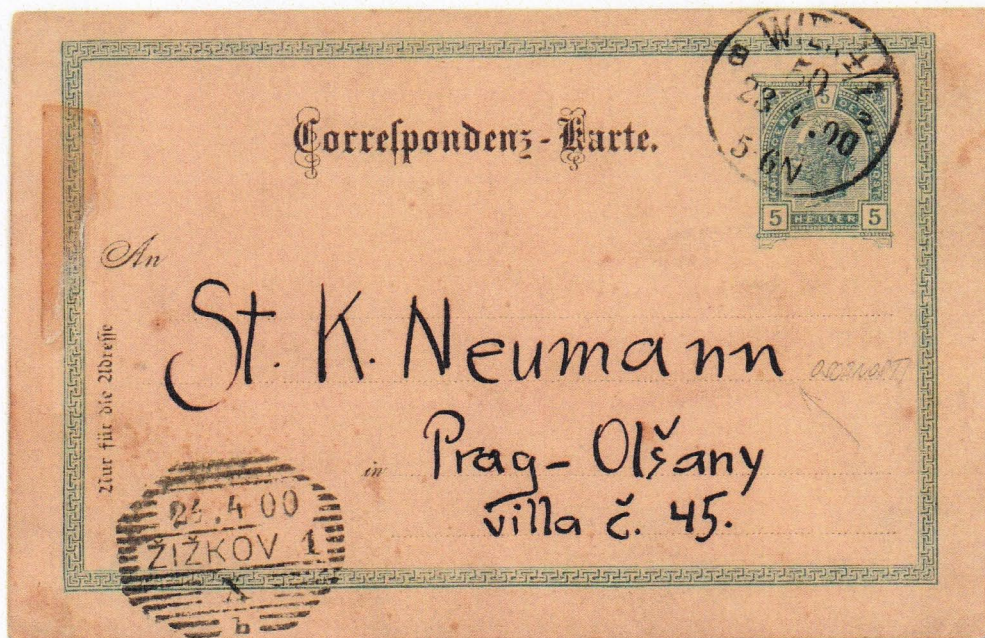

Po delší době jedna ukázka v této, před lety celkem pravidelné rubrice. Mezi dalším, nepříliš kvalitním materiálem, jsem objevil tuto 126 let starou dopisnici MiP 130 s natištěnou známkou 5h FJL Dveřní rám, na adresní straně se

spoustou „stop poštovního provozu a věku“. Zaujala mě především kresba na rubu. Při třídění materiálu a pečlivé prohlídce materiálu před zařazením do sbírky jsem konečně

prečetl celý text. Adresát je S.K. Neumann křtěný **Stanislav Jan Konstantin Bohudar Václav** (5. června 1875 Praha – 28. června 1947 Praha -Libeň), byl český novinář a básník, literární i výtvarný kritik a překladatel z francouzštiny a ruštiny. V listopadu 1945 byl jmenován národním umělcem.



Odesílatel **František Gellner** (19. června 1881, Mladá Boleslav – asi 13. září 1914, prohlášen za nezvěstného na haličské frontě 1. světové války) byl český básník, prozaik, kreslíř, malíř, karikaturista a ilustrátor, představitel generace anarchistických buřičů.

Po vypuknutí první světové války v srpnu 1914 narukoval do rakousko-uherské armády. Z Mladé Boleslavi byl odvelen na haličskou frontu. Pochod ho však vyčerpal a dne 13. září si lehl u silnice, kde čekal na svůj osud. Od té doby byl prohlášen za nezvěstného. Přesné datum a místo jeho úmrtí není známo.

JK

## RAKOUSKO

### Pro přátele přítisků

Dopisnice MiP 256 z roku 1922 s natištěnou známkou „Orlice s nápisem Österreich“ 50+50K hnědá s doplňkovou frankaturou Mi 383 200K růžová vydanou v září 1922, použita jako tiskopis do Bělé v Československu. Přesná frankatura. Na rubu vytištěna celoplošně reklama v černé barvě a co mě zaujalo nejvíce - pouze v českém jazyce. JK



**EDRA-WERK EDGAR RATZERSDORFER** | **VELKÉ SNIŽENÍ CEN!**  
WIEN, VII. SCHOTTENFELDGASSE 59

Vaše Blahorodi!

Všechny úřady, notáři, právníci potřebují nejvyhlášenější mnoho roku osvědčující se, vzlaště vydatné

**EDRA - AKTY - PASCÍ PASKY,**  
docela černě, zaručeně neblednoucí a s nevysichající barvou.  
Velké množství dovoluje mi tyto pásy za vzlaštní nízké ceny franco poštovné a balné nabízet:

Šíře	do 11 mm	do 13 mm	do 16 mm	do 25 mm	do 35 mm
Kc. za tucet	88.—	95.—	105.—	115.—	140.—

Při objednávce pásy, račte vždy šírku a jméno stroje udati!  
Nabízím Vám též můj znamenitý

**EDRA - KARBONOVÝ P A P R**  
v dvojm druhu: Karbonový papír VZLAŠTĚ TENKÝ, za Kč. 25.— za 100 listů  
Karbonový papír PROSTREDNĚ SILNÝ za Kč. 20.— za 100 listů

Dodávám pásy též v jiných barvách (dvojbarevné pásy s' 20% přírážkou).  
Nabízím se též k potřebě v rozmnožovacích strojích a v přípravách, v razítkových polštářkách, a. t. d.

K upozornění! Přejete-li si bych Vaši objednávku za ty vyjimečné nízké ceny této nabídky vyřídil, musíte se vždy na nab. č. 322 se odvolati! Koresp. jíst též česká.

Složenky poštovního sekového úřadu v Praze zdarma!  
Zadné vývozní povolení třeba!

## RAKOUSKO

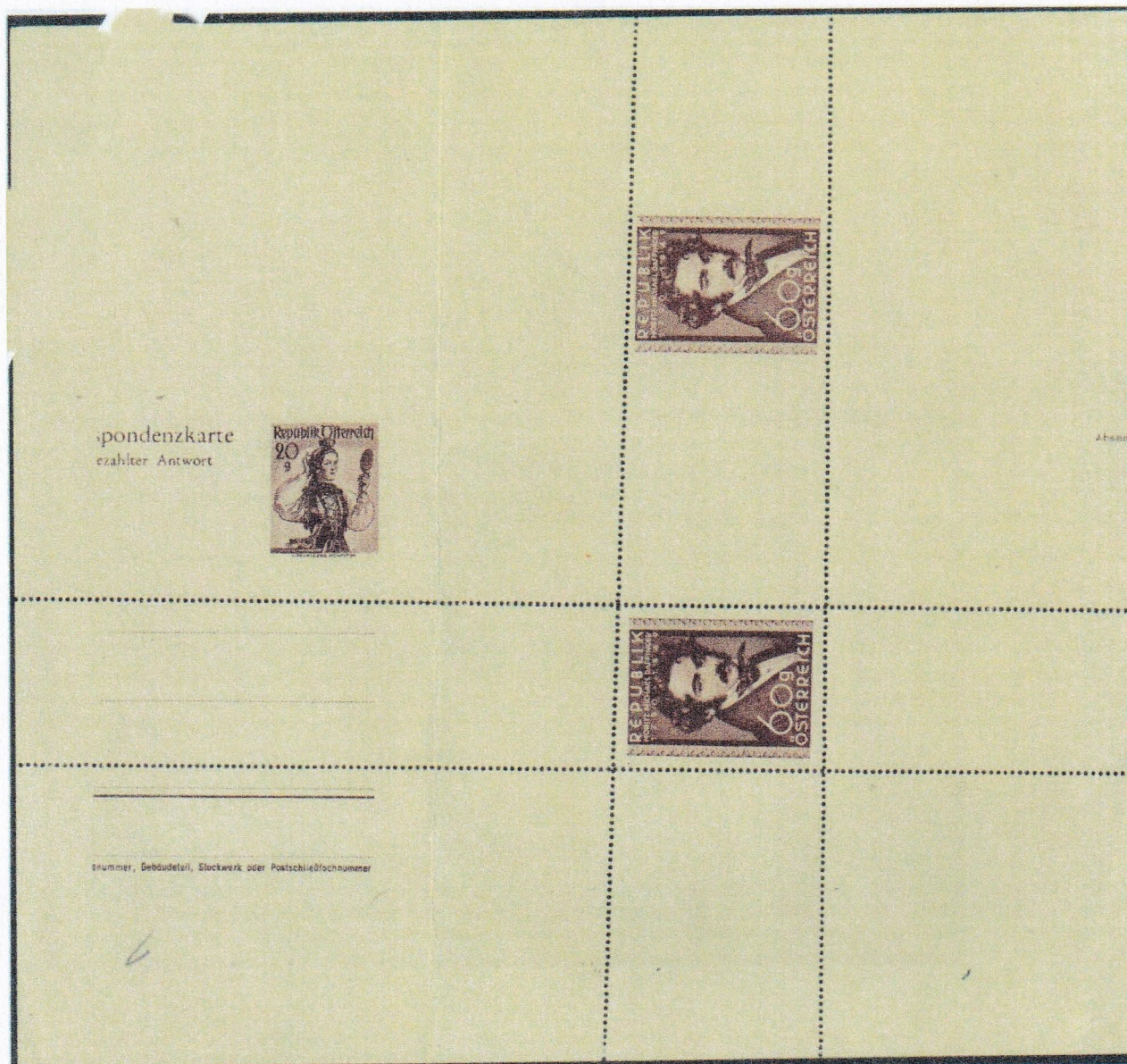

V NABÍDCE FIRMY TYROLFILA SE OBJEVIL TENTO UNIKÁTNÍ ZKUSMÝ TISK – SOUTISK CELINY A ZNÁMEK

1950: Moritz DAFFINGER: Soutisk v tmavě červenohnědé barvě s dosud nepoužitou technikou hlubotisku, jedna známka perforovaná ze všech stran, druhá pouze vodorovně, spolu s nátiskem odpovědní dopisnice MiP298 na papíře s lepem. Unikát v této podobě. Mimořádný kus do sbírky nebo exponátu. Ates Soetnick ANK 960PIII

# UHERSKO SPOŘENKY

V roce 1883 vydalo Rakousko (pro Předlitavsko) první emisy spořenek. Tuto formu celiny vydalo jen několik zemí (Uhersko, Bosna a Hercegovina, Japonsko...)

V roce 1886 vydala uherská pošta první emisy spořenek. Jednalo se o dvě jazykové mutace – maďarská a maďarsko/chorvatská. Tuto dvojjazyčnou neupotřebenou variantu se mi podařilo nedávno do sbírky získat. Protože jsem přesvědčen, že uvedenou spořenku zná minimum sběratelů, dovolil jsem si ji reprodukovat lícní i rubovou stranu.

1886: MiSK 2 s natištěnou červenou známkou Psaničko 5kr čevená, ostatní tisk v barvě černé. TD v levém horním rohu P.Tp.Ny.sz.17.

P. Tp. Ny. sz. 17. **Posta-takaréklap. — Poštanski štedionički list.**

A levéljegyek felragasztására szánt hely.  
Mjesto za prilijepljenje listovnih biljegah.

A postahivatal által töltendő ki  
Ima se izpuniti po poštanskom uredu :

A betétkönyvecske száma :  
Broj uložne knjizice :

Kiállító hivatala :  
Ured, koj ju je izdao :

Hely és kelti helyezésére azon postahivataltak, mely a takaréklapot betétül elfogadja.  
Mijezga mjesta i danak onog poštanskog ureda, koj je štedionički list primio kao ulogu.

## Tudnivalók.

Ezen posta-takaréklap 50 krmál kisebb öszszegéknek megtakarítására szolgál.

Minden egyes takaréklap réányomott 5 kros levéljeggyel van ellátva, s ugyanezen árért bármely postahivataltalnál kapható.

Az üres helyekre 5, 10 vagy 20 kr értékű magyar levéljegyek ragasztandók, és ha öszszegük 50 krt kitesz, a takaréklap bármely közzvetítő postahivataltalnál betétül elfogadtatik, és oly szémélynek, ki még betétkönyvecskével nem bír, ilyennel kicseréltetik, betétkönyvecske tulajdonosának pedig abba mint betét szabályszerűleg bevezetettik.

Elrontott vagy már használt levéljegyekkel ellátott takaréklapok nem fogadtatnak el.

## Uputa.

Ovaj poštanski štedionički list služi za prištedjenje svotah manjih od 50 novč.

Svaki pojedini štedionički list providjen je sa na istom tiskanom listovnom biljegom od 5 novč., te se za ovu istu cieniu kod ma kojeg poštanskog ureda može dobiti.

Na praznih mjestih imaju se ugarske listovne biljege u vriednosti od 5, 10 ili 20 novč. priljepiti, te ako svota isih 50 novč. iznosi, prima se štedionički list za ulog kod ma kojeg posređujućeg poštanskog ureda, te se onoj osobi, koja uložnu knjizicu još neima, sa takovom izmjeni, vlastniku uložne knjizice pako uvede se u istu po propisu kao ulog.

Pokvareni ili sa jur uporabljenimi listovnimi biljegami porovidjeni štedionički listovi ne primaju se.

## SRBSKO

Za první balkánské války obsadila srbská armáda poměrně rozsáhlá území Osmanské říše na kterých byla zprovozněna srbská, nejdříve vojenská, posléze civilní pošta. Dnes dvě ukázky dopisnice s natištěnou známkou 5para Král Petar v čepici zelená vydání 1911/4. Obě jsou zaslány do ciziny. Obě nesou velmi hezké otisky denních razítek vojenské pošty.



První ukázka je z BITOLJE, dnes Severní Makedonie. Doplnková frankatura 5para, zasláno 10.V.1913 do Ruska. Vzhled celiny kazí pouze nekvalitně otištěné moskevské příchozí denní strojové razítko.



Druhá ukázka je z DRAČE, dnes Albánie. Bez doplnkové frankatury, zasláno 17.1.1913 do Německa. Velmi vzácné razítko.

## SRBSKO

Výrobní vady jsou zpestřením mnoha sbírek. Jedno posunuté zoubkování u srbské zápepky z roku 1893 MiK 2 s natištěnou známkou Král Alexandr I. 10para karmínová, tisk černý, papír šedý jsem zařadil do dnešního čísla zpravodaje.

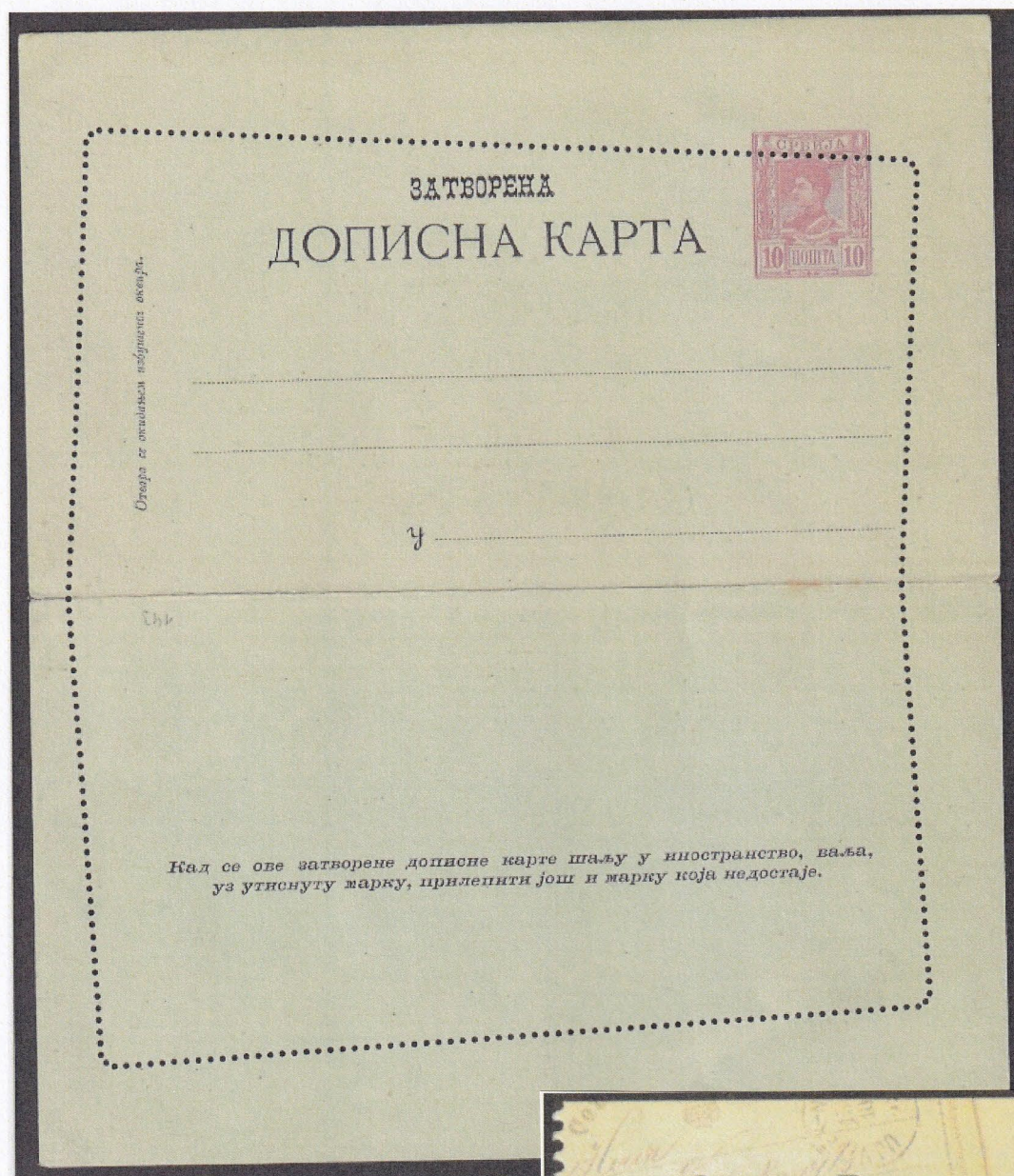

A další zajímavost ze Srbska je poštovní známka ke „Dni známky“ s vyobrazenou uherskou dopisnicí MiP1 s natištěnou známkou 2kr FJI Perlový medailon žlutá z roku 1869 použitou v Novém Sadu 15.10.1869



# USA

## Pro přátele přítisků

Dovolil jsem si zařadit jednu Sokolskou dopisnici USA z dvacátých let dvacátého století. Ponechávám bez dalšího komentáře. JK

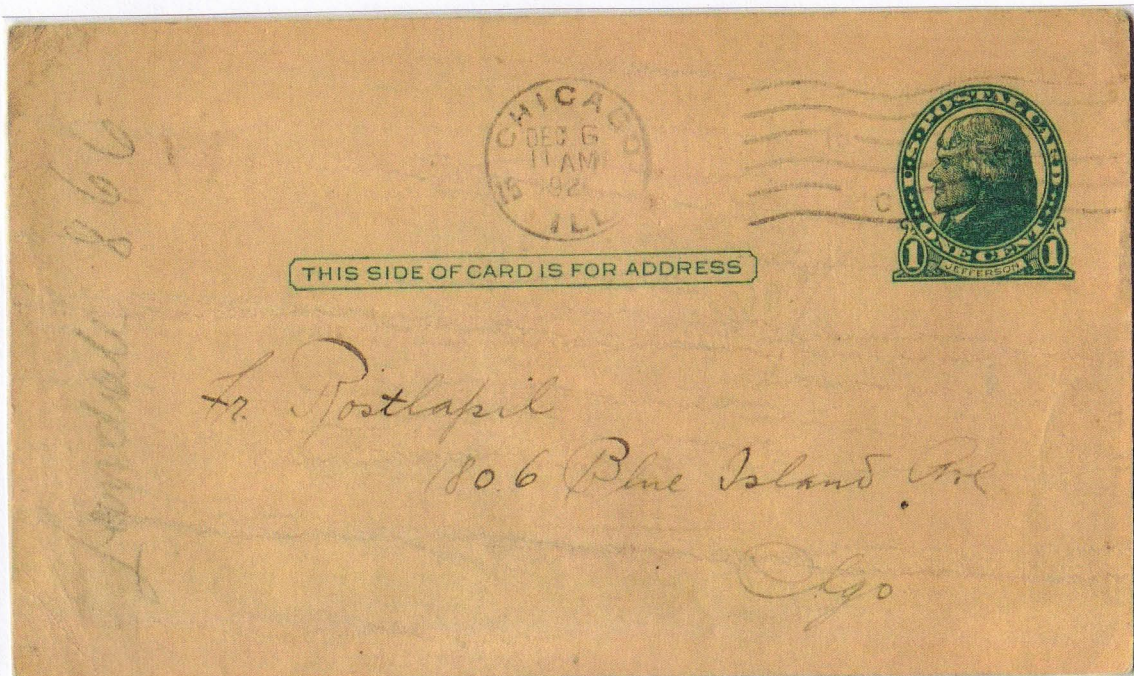

### ZE SOKOLA CHICAGO

**S** Bratře Sokole:

Dle dřívějšího usnešení celoroční schůzi odbyvati budeme v neděli 19. prosince 1920, ve 2 hodiny odpoledne v dolejší místnosti. Předláhá volba úředníků a zástupců, jakož i třech členů do ředitelstva. Jelikož bude právě po naší výstavě, jest možno že uslyšíme mnoho-li jsme asi tentokrát vydělali. Proto neopomeň tuto schůzi a zároveň hled' bys povinnosti svoje měl zapraveny. Účet Tvůj jest následovní do konce března 1921:

Příspěvky .....	\$	c	
Potravinový fond .....	\$	1	c 00
Celkem .....	\$	2	c 50

Bedřich Mager, účetní  
2737 So. Avers Ave., Chicago

398 O K PRESS

**Formulář: Seznam** listovních závěrů, dopravovaných železničními zřizenci

TD: Tiskopis 56 (III - 1950) 4-182  
Rozměr: 215x152 mm (rozložený)  
Tisk: oboustranný, černý

Papír: bílý  
Jazyková mutace: česká

Poř. čís.	Od	Pro	Listovní pytle (balíky)
—		Převod	
14			
15			
16			
17			
18			
19			
20			
21			
22			
23			
24			
25			
26			
27			
28			
29			
30			
		Úhrn	

Od vlaku \_\_\_\_\_

**Seznam**

§ 150 pošt. p. p.

pro vlak \_\_\_\_\_  
poštovní úřad \_\_\_\_\_  
dne \_\_\_\_\_ 195

Poř. čís.	Od	Pro	Listovní pytle (balíky)
1			
2			
3			
4			
5			
6			
7			
8			
9			
10			
11			
12			
13			
		Převod	

56 (III-1950) 4-182

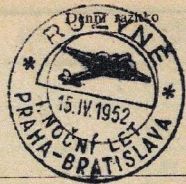

Nepoužitý formulář s otiskem příležitostného razítka k prvnímu nočnímu letu Praha – Bratislava je umístěn na obou částech formuláře.

**Tisková oprava:**

V čísle zpravodaje č. 3/4 1924 došlo mojí chybou k nesprávnému údaji v příspěvku **Ústřížky balíkových průvodek CDP 2 zoubkování 11 1/2**, v části **Závěrečné shrnutí** a literárnímu odkazu **bod c) Jiří Kořínek Fiskální ceniny na území Československa**, je chybně uveden údaj únor 1919 místo správného **únor 1920**. Děkuji za pochopení a datum si opravte.

Vlad. Soukup

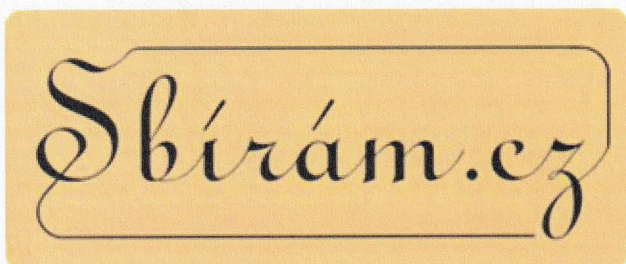

adresa: Francouzská 9 (vchod Blanická 2) 120 00 Praha 2 - Vinohrady  
e-mail: [info@sbiram.cz](mailto:info@sbiram.cz)



**burda auction**  
aukční dům

**Kontakty:**

Tel.: +420 777 466 790  
E-mail: [info@burda-auction.com](mailto:info@burda-auction.com)  
Web: [www.burda-auction.com](http://www.burda-auction.com)  
Adresa: **Dejvická 306/9, 160 00 Praha 6**

**Provozní doba:**

Pondělí a středa 9:00 - 12:00 | 13:00 - 17:00

**ALFAFILA, s.r.o.**  
Václavské náměstí 28  
pasáž U Stýblů (Alfa)  
110 00 Praha 1  
CZ – Česká republika  
tel.: 224 235 457  
<http://www.alfafila.cz>



CELINY – Zpravodaj Společnosti sběratelů celin při SČF je určen pro potřebu členů společnosti. Za původnost příspěvků a jejich obsah si odpovídá každý autor. Jazyková úprava není prováděna.

Do čísla 1/2026 přispěli pánové: M.Černík, J.Krátký, J.Petrásek, M.Příkazský, V.Soukup, J.Starec, Filatelie Stošek, Tyrolfíla

Technická pomoc: A.Náprstek – Filaso.

Předseda společnosti a korespondence: J.Starec, e-mail: [hokat@seznam.cz](mailto:hokat@seznam.cz)

Zpravodaj rediguje: Ing. Jan Krátký, Hudečkova 2, 140 00 Praha 4, e-mail: [honzakratky1@gmail.com](mailto:honzakratky1@gmail.com)

Distributor: Ing.Milan Černík, P.O.Box 243, Praha 6, 160 41, e-mail:

[icernik@volny.cz](mailto:icernik@volny.cz), 222951796

Hospodář: Michal Hauzr, e-mail: [mh123@seznam.cz](mailto:mh123@seznam.cz)

**<http://www.celinari.cz>**

**NOVÉ Číslo účtu SSC je: Česká spořitelna a.s., č. ú.: 5721160023/0800, název účtu: "celinari"**

Do zprávy pro příjemce uvádějte, prosíme, vždy Vaše příjmení a jméno.

Jako Variabilní symbol uvádějte, prosíme, vždy číselný údaj, který najdete na adresním štítku zasláního Zpravodaje, uvedený na 2.adresním řádku.

Roční členský příspěvek pro členy s doručovací adresou v ČR činí 200,- CZK, pro členy s doručovací adresou mimo ČR činí 300,- CZK.

Uzávěrka čísla: 31.3.2026

c Společnost sběratelů celin SČF